

Fjellfiske under Spåtind

Det finnes spennende fjellområder med grov ørret kun to-tre timers bilkjøring fra Oslo. Et lite omtalt område er Synnfjell, mest kjent for fjellet Spåtind. Etter en etter hvert begivenhetsrik tur, er det bare å fastslå at her svømmer flott fisk!



Det hadde vært en regnvåt periode, men nå var det varslet opphold og solglimt. Et par dager seinere cruiset jeg opp mot Synnfjell i fint fiskevær. Flere hyttefelt var under oppføring. Jeg bannet og tenkte at mange nye hytter ville bety mange mennesker sosende rundt i fjellheimen. Jeg tok grundig feil, for da vaktørste øyne tittet ut over Hita, turens første fjellvann, hadde jeg ikke møtt et eneste menneske. En lovende start. Det var også svært lovende vaking. I ei vik vaket stimer av småfisk, men ute på vannet var det lengre avstand mellom vakene og større vakringer, uten at det er noen storfiskgaranti.

Snart ploppet sluker i ulike tyngder, utforminger, farger og mønster i områdene der vakene forekom, men alle ble gjennomskuet tvert. Deretter var det spinnertid, etterfulgt av wobblere

og shadjigger, uten et eneste napp. Frustrert gikk jeg over til mark presentert med dupp og søkke, deretter uten dupp, men med søkke, og til slutt uten verken dupp eller søkke. Uten at det hjalp nevneverdig. Deretter tok jeg bryet med å sette opp et takkel med dupp og flue på fortom, og senere et takkel med opphengere, men begge hadde samme nedslående utfall. Ørreten var i vakmodus, men virket umulig å overliste.

Etter timers intensivt fiske var hardt opparbeidet selvtillit fra forsommeren brutt totalt ned. Jeg la vannet bak meg og styrte skrittene mot andre vann med forhåpentligvis bitevillig fisk. Det ble med håpet, og en rastløs natt i teltet der troen på ørretfangst var minimal.

SKJØR OPTIMISME

Neste morgen bød på fint fiskevær; halvsyket, 18 grader og en mild bris fra sør. En skjør optimisme vokste, og mindre ble den ikke da det raskt hogg

på en steikeørret. Glemte var gårsdagens nedtur, nå var det bare å håpe på ketsjup-effekten. Men den kom aldri. Det var fortsatt hardt arbeid som gjaldt, og jeg beveget meg derfor inn i et høyere område. De lyngdominerte åssidene ble etter hvert erstattet av mer stein og høyfjellsnatur. Kast etter kast i et par idylliske fjellvann ga ikke fisk på land, men en sværing var på, men sleit seg løs. Den episoden produserte tilstrekkelig adrenalin til å opprettholde trua da jeg ankom et nytt vann der spredte vak avslørte ørret på matjakt, og de virket store.

Utfordringen var vak «midtfjords», slik at redskapen ikke nådde ut. En Stingsilda i papegøyefarger på 28 gram ble redningen, og nådde akkurat ut til vakringene der ute. Kast etter kast fulgte, men så var det endelig tid for action. Et vindkast tok tak i sena slik at sluken havnet godt til side for et vak. Småforbannet sveivet jeg raskt, rykkvis og ukontrollert inn. Da hogg en fisk >

SKIKKELIG KRAFTPLUGG: Fjellfiske på sitt beste. Det er mulig å dra stor ørret på Synnfjell.





så brutalt at snellesveiva ble slått ut av hånda. Den satt imidlertid fremdeles, og kunne by på real motstand. Fisken dro først ned i dypet, deretter tok den sats, hoppet himmelhøyt og tok vannet med et hvalplask. En tydeligere bekreftelse på storfisk er vanskelig å få. Så skiftet ørreten taktikk, og plasket og vred seg i krokodilleruller i overflata for å komme løs, men krokfestet holdt. Snart kunne praktørreten høves med et jubelbrøl. Vekta viste 1,5 kg blank, og fiske etter kresen fjellørret var igjen verdens mest givende naturopplevelse.

TUREN REDDET

Turen var reddet, men slett ikke over. Et vak på motsatt side var nær land, så minutter seinere satt jeg på kne og ventet på et nytt vak, men det kom aldri. I stedet kastet jeg på måfå i området, og var i ferd med å gi opp da sluken fikk synke helt til bunns. Jeg strammet opp sena, tok noen få omdreininger på snella og plutselig kjentes en slags sugende motstand etterfulgt av voldsom tyngde i andre enden. Også denne ørreten virket diger, og vekta viste rett i underkant av 1,5 kg. Det ble ytterligere et par gromme fisker i timen som fulgte, og Synnfjell var på få minutter snudd fra en

HIT(A) BØR DU DRA:
Fjellfiske under Spåtind. Hita går for å være et av de bedre fjellvannene i

HUSK SILDESLUKER:
Du kan møte ørreten med det meste her oppe, men et utvalg av sildesluker bør få plass i slukskrinet.

REDNINGEN: En papegøyefarget sildesluk på 28 gram ble til slutt redningen.



RØD I KJØTTET: Det er ingenting å utsette på kjøttkvaliteten på fisken.

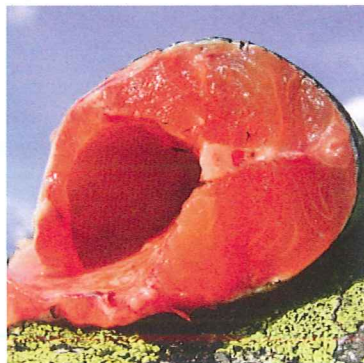

lite givende «one night»-stand til å havne høyt oppe på lista over personlige favoritter.

Det var fjellfiske slik det ofte er, med masse jobb og innsats uten resultat, der det brått blir en uforklarlig åpning der ørreten gaper over det den har ignorert timer i forveien. Men det er noe

av sjarmen med fjellfiske. Neste dag forsterket opplevelsen og det positive inntrykket da det havnet mye småpen ørret på land i lavereliggende vann. Flott fisk og flotte vann var det her også.

SYNNFJELL

18 mil nord for Oslo og 6 mil sørvest for Lillehammer ligger Synnfjell og Spåtind. Området ligger i store deler innenfor Torpa statsallmenning i Nordre Land kommune, sentralt i fjellområdene mellom sørlige deler av Gudbrandsdalen og Valdres med Gausdal Vestfjell som nabo i øst og Etnedal og Nord-Aurdal i vest.



Her kan man fiske i skogstjern etter ørret av varierende størrelse, eller i fjellvann med tynnere bestander av grov fjellørret. Elver og bekker med spennende kulper kan overraske positivt om vannføringen er god nok. I Dokkelva og Lenna, samt i flere mindre bekker, finnes fine bestander av ørret i godt hold.

De fleste vann og tjern i lavereliggende område ligger i lettgått terreng, og i kort gangavstand fra bilvei og mellom ulike fiskevann. Torpa fjellstyre administrer drøye 40 vann med varierte ørretbestander. Mange vann innehar ørret over 1 kg, og fisk på rundt 500 gram er vanlig, mens andre er tett befolket av mindre fisk. En del lokaliteter har naturlig rekruttering, mens andre er avhengig av utsetninger. Noen vann har også røye og sik. Fisket foregår stort sett innenfor statsallmenningen i Torpa, som omfatter alt fra gammelskog til høyfjell.

UTENFOR STATSALLMENNINGEN

Det er også gjort avtaler med rettighetshavere utenfor statsallmenningen, og med stangfiskekort kan det fiskes i flere fjellvann i Synnfjell sameige. Disse er: Hita, Lønvatnet, Langvatnet, Hovdevatnet, Strangtjernet, Midtstrangtjernet og Bjerttjerna. Hita og Langvatn går for å være gode fjellvann med grov ørret. Kortet gjelder >

Synnfjell

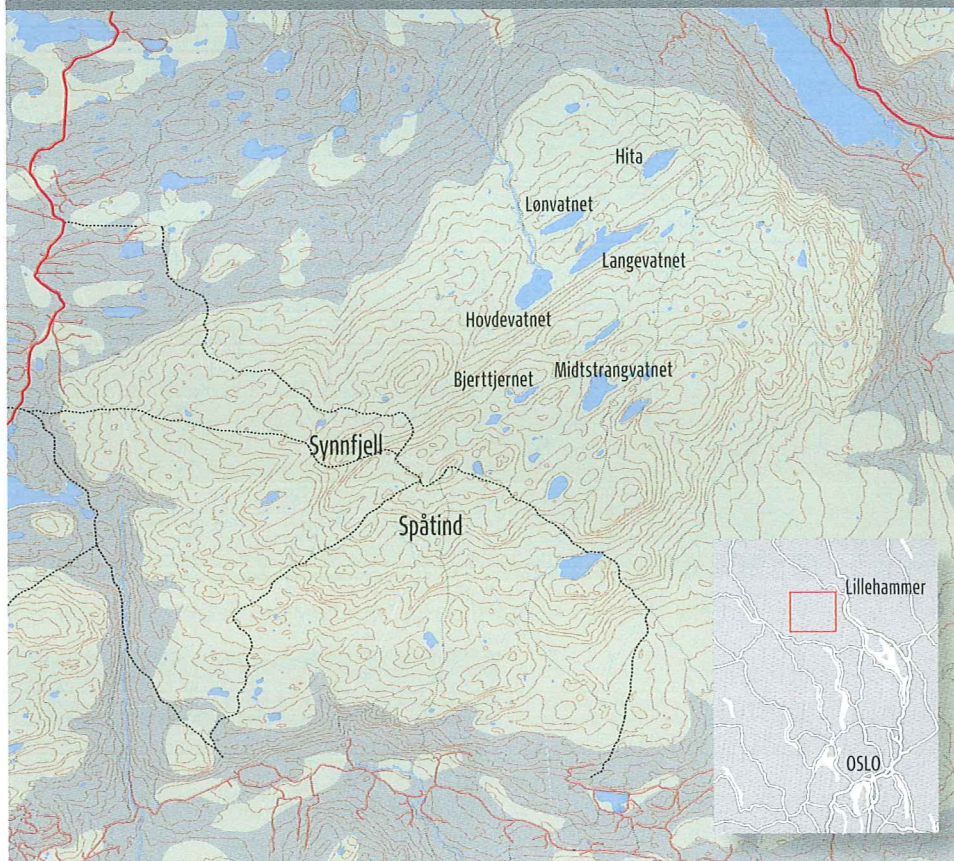

Super8 Slick™

Nytt supersnøre fra Power Pro, kåret til "Best New Braid" på Europas største sportsfiskemesse juni 2011. Flettet med 8 bunter Spectra-fiber sikres rundhet og fasthet i strukturen. Struktur og coating gjør Super8 Slick ekstremt glatt, mykt og gir lav friksjon. Høy bruddstyrke, lange kast og minimalt med støy mot stangringer og snelle er stikkord for årets nye supersnøre.

- Glatt som en fused-line
- Hver tråd er individuelt pålagt coating for fletting, deretter blir hele den ferdige linen coatet på nytt
- Enhanced Body Technology – Flettemetode som reduserer antall vindknuter og graving i underliggende lag på spolen til et minimum
- Den spesielle coatingen bidrar til økte kastelengder og reduserer støy ned til det minimale
- Ultra-rund struktur pga den unike konstruksjonen med 8 bunter Spectra-fiber

- Forbedret forhold mellom styrke og diameter
- Ekstrem bruddstyrke, knutestyrke og slitasjebestandighet
- Tilnærmet null strekk
- Pakker svært godt på spolen
- Holder godt på fargen
- Spoler: 135m / 275m
- Dimensjon: 0,15mm - 0,43mm

Pris fra kr: 329,-



Spectra
by Horseywell



Les mer om Power Pro på www.elbe.no Norges råeste sportsfiskenyheter!



SPENNENDE ELV: I elva Lenna finnes det spennende kulper som kan huse fin fisk ved god nok vannføring.

også for Synnfjorden og nordvestre del av Dokksfløyvatnet, samt vestre breidd av Dokkelva innenfor fellesstrekningen med Gausdal.

Andre gode ørretvann i allmenningen er Sæbu-Røssjøen, Røssjøkolltjernet og Storlægervatn. Følungtjerna, Tronhustjernet



VEINÆRE VANN: Ønsker du å spare beina, er det mange lett tilgjengelige vann rett i nærheten av bilvei.



BÅTUTLEIE: Vil du ut i båt, er det mulig å leie blant annet i Sebu-Røssjøen.

Facts for fiskere

Fiskekort: Torpa fjellstyre administrerer fisket for statsallmenningen. Priser: Døgnkort 50 kr (familie kr 90), ukekort 160 kr (familie kr 300), sesongkort 300 kr (familie 500). Fiske i Hugulia disponeres av Hugulia velforening. Priser: 2-døgnskort 25 kr, ukekort 50 kr og sesongkort 100 kr.

Fiskekortsalg: Fiskekort for Torpa fjellstyre kan kjøpes på Lenningen Hyttesenter, Joker Torpa, Holsbru kafé, Lenningen fjellstue, Sportsbutikkene i Dokka, Ulsaker og Nilsen, Nashaugsetra, Veisten handel eller på inatur.no (søkeord «synnfjell») og via SMS ved infotavler i fjellet, samt selvbetjeningskasser i området. Fiskekort for Ton og Lenningen utmarkslag hos Glenna Høyfjellsenter, tlf 61 12 10 00 og Lenningen Hyttesenter, tlf 61 36 01 58. Fiskekort for Granum grunneierlag hos Glenna Høyfjellsenter, Gamlestølen Turistsenter, tlf 61 12 10 55, Bakko besøksgård, tlf 61 12 10 87, Joker Etnedal (Fagerlund), tlf 61 12 01 24 og Etnedal Trafikksenter (Bruflat), tlf 61 12 00 74. Fiskekort for Hugulia hos Joker Ulsaker & Nilsen, tlf 61 11 85 40.

Båt- og hytteutleie: Båt i Sebu-Røssjøen kan leies ved Lenningen fjellstue, båt i Synnfjorden kan leies ved Joker Torpa og båt i Dokksfløy ved Holsbru kafé. Følungtjernhytta og Røssjøkollhytta kan leies via inatur.no, eller ved å ta kontakt med fjelloppsynet (Ole Knut Steinsset, mobil 975 44 177). Storlibua ved Dokksfløy kan leies fra Holsbru kafé. Kontakinfo: Torpa

fjellstyre, Nord-Torpvegen 375, 2881 Aust-Torpa. E-post: Torpa@fjellstyrene.no.

Atkomst: Fra sør: Fra Oslo rv. 4 til Brandbu, herfra rv. 34 mot Dokka. Fra Fluberg mot Dokka på rv. 33. Fra Dokka enten gjennom sentrum til rv. 250, eller videre nordover rv. 33 til Høljerast og herfra rv. 251 til Synnfjell. Fra nord: Fra Fagernes E16 til rv. 33 ved Bjørge, herfra rv. 33 til rv. 219 tar av mot Bruflat og videre rv. 251 til Synnfjell. Fra Lillehammer E6 til Vingrom, herfra rv. 250 til Torpa og videre rv. 186, rv. 196 og rv. 204 til Synnfjell.

Kjøkt å vite: Fiskeregler, samt vann inkludert i fiskekort for statsallmenningen, fås sammen med fiskekort, eller eventuelt på fiskekortet. Sesong fra 1. januar til 31. desember, med fredning f.o.m. 11. sep. t.o.m. 15. okt. Stangfiskekort gjelder alle vann og elver innenfor Torpa Statsallmenning og Fellesstrekningen med Gausdal med unntak av Oppsjøen, Store Skjervangen, Ormtjernet og Skjellbreia. Fjellveien gjennom området er vinterstengt fram til rundt 1. juni, men dette varierer. Kontakt gjerne en av fjellets kortutstedere på forhånd for status om veiforhold.

Kart: Kart for området dekkes av M-711kart (1:50 000) 1717-II Synnfjell og 1717-III Fullsenn, samt turkart Synnfjell 1:50 000.

Aktuelle lenker:
torpa-fjellstyre.org
inatur.no (søkeord «synnfjell»)

og Tretjerna er lett tilgjengelige familievann med forholdsvis mye fisk. Følungtjern, nær Sæbu-Røssjøen, er tilrettelagt med HC-brygger og sitteplasser rundt tjernet, samt WC. Det settes ut ørret i om lag 15 vann årlig, hovedsakelig toåring, men i enkelte vann også flerårig stor fisk. Tidligere ble flere vann kalket, men det er nå unødvendig. Vann på allmenningen ligger fra rundt 700 til 1300 moh.

På Synnfjell er ørret mest vanlig, men det er også mulig å fiske fin røye og sik, og særlig isfiske etter storrøye på Sebu-Røssjøen er kjent. Her svømmer diger røye, men fangst fordrer at du er på rett plass til rett tid. Førjulsfiske på isen er en årlig happening for mange.

ANDRE FISKEKORT-TILBYDERE

Det finnes også andre fiskekort-tilbydere i området. Nordvest for allmenningsgrensen, ved foten av Synnfjell, lengst nordøst i Etnedal, selger Ton og Lenningen utmarkslag fiskekort for blant annet Lambertjern, Rotvollfjorden og Nordre og Søndre Svarttjern. Området kjennetegnes av fjellskog og tallrike fiskevann. Det finnes ørret, samt røye og abbor, og det selges døgnkort, weekendkort, ukekort og sesongkort. Fiskefolder for området er utarbeidet.

Sørvest for statsallmenningen, helt nordøst i Etnedal, selger Granum grunneierlag fiskekort for flere vann og tjern, blant annet Langtjern, Gamlestøltjern og Bakketjern. De fleste vann er lett tilgjengelig, og ypperlige turmål for barnefamilier. Det svømmer ørret, samt røye og abbor i ulike vann. Vinterstid er isfiske på flere vann populært. Det selges døgnkort, weekendkort, ukekort og sesongkort. Egne informasjonstavler ved innfartsveier er satt opp. På sørsiden av statsallmenningen ligger Hugulia, som har et knippe vann med ørret. Disse vannene ligger forholdsvis langt ifra bilvei i høyfjellet, unntatt Hugulitjernet, som er lett tilgjengelig. Fiske i disse vannene kan eventuelt kombineres med en tur til Spåtind (1414 moh.). Fiskekort for Hugulia omfatter øvre Høgkampvatn, nedre Høgkampvatn, Smørbuktjernet og Hugulitjernet. 

Bli en bedre sportsfisker sammen med oss!

ALT OM Fiske

ALT OM FISKE UTGIS TI GANGER I ÅRET AV EGMONT-HJEMMET MORTENSEN AS

Lakse-Lågen:
**Gromme
Grinievja**

Fiskerike
Visterflo

**Jiggfiske
etter torsk
og lyr**

**Ørretguide
til Gausdal
og Synnfjell**



Stor test av
22 haspelsneller
17 flue-
stenger
7 fluesnører #5

www.altomfiske.no



NR 5 2012
KR 79,-

BC 0085 005